



名城大学 通信

2009年 5月 No.36
MEIJO UNIVERSITY



写真 / ギターマンドリン合奏団 (現役・OB・OG) によるウェルカムコンサート

卒業30周年ホームカミングデー開催!

卒業生、教職員総勢250人が絆を深める。

学長からのメッセージ

～ 2009年という年 入学生へ、在学生へ、そして卒業生へ ～



名城大学 学長

下山 宏

2009年、開学83年を数える名城大学は学部、大学院合わせて3,855人の新入生を迎え入れました。入学を心より歓迎申し上げます。新入生の皆さん、ならびに在学生の皆さんには、実社会における環境の厳しさや変化の速さに十分対応できるよう、在学中に「問題解決能力」および「課題探究能力」を身に付け、高めていってほしいと思います。

さて、企業にCSR (Corporate Social Responsibility)、即ち「企業が顧客、株主、従業員、取引先、地域社会などに対し果たす社会的責任」があるように、大学においてもUSR (University Social Responsibility) があります。名城大学では、これを果たしていくため、大学の基本力として「教育力」「研究力」「就職力」「社会力」「資源力」の向上が不可欠であると考えています。

2009年、名城大学は「学校法人名城大学における基本戦略について (Meijo Strategy-2015 [MS-15]) ※」に基づき、引き続き教職員が一丸となって、日本屈指の文理融合型総合大学を実現するというビジョンに向けて、「名城育ちの達人を社会に送り出す」というミッション・ステートメント(本学の使命)を掲げ、邁進してまいります。

※[MS-15]については11・12ページをご参照ください



満開の桜の下、クラブ勧誘が盛んな天白キャンパス正門

学長ビジョン具現化に向けた5つのキーワード

各学部、研究科、センターが連携を取りながら「教育力」「研究力」「就職力」「社会力」「資源力」の向上を目指すと同時に、名城大学ならではの特色を持ち、その特色を実行し広く社会へ情報発信します。さらにその成果を検証しフィードバックすることによって、大学力の一層の向上を図ることを目標とします。

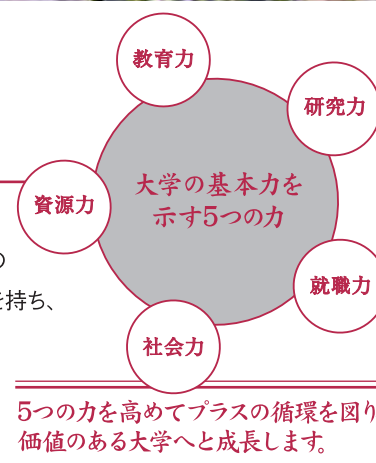

名城大学 2009年のキーワード

「教育ときずな」

「教育」は研究と並んで大学のもっとも重要な使命の一つであり、その本質は教育的付加価値を身に付けた人材育成です。また、在学生・在学生の保護者・卒業生・教職員・地域住民など、いわゆるステイクホルダーと大学との「きずな」は、名城大学が今後、開学90周年、100周年を迎えて更に発展していくために何よりも重要なものです。このような観点から、この「教育ときずな」はここ数年、名城大学Dayのテーマとして掲げられてきております。[「教育」による人材育成] プラス [ステイクホルダーとの「きずな」づくり]こそが名城大学の発展のキーワードであると確信します。

名城大学通信

2009年 5月 No.36

contents

01 学長からのメッセージ

03 CAMPUS NEWS

平成21年度入学式

クラブ活動レポート

- ・女子駅伝部
- ・ラグビー部
- ・ハンドボール部
- ・アメリカンフットボール部
- ・バーベルトレーニング部

クラブ成績報告

名城大学体育OB連合会発会式

TOPICS

- ・「老筋力」出版
- ・弁理士試験合格
- ・平成20年度学長表彰

09 輝く卒業生

・水谷 伸子さん

11 MS-15

13 平成21年度事業計画

15 平成21年度予算

16 名城大学 教育振興資金

20 入学センターからの お知らせ

21 校友会からのお知らせ

- ・名城大学会計人会
- ・名城大学技術士会

22 オリジナルグッズのご紹介



1区の先頭集団を引っ張る野村沙世さん(法学部)



いよいよスタート!



トップを走る浦川有梨奈さん(法学部)



レースを終えて部員たちに笑顔に戻る

女子駅伝部

第6回全日本大学女子選抜
駅伝競走で3位!!

昨年12月23日、茨城県つくば市で行われた第6回全日本大学女子選抜駅伝競走で、女子駅伝部が3位になりました。

2区では浦川有梨奈選手(法・当時1年)が区間新の走りでトップに躍り出るも、3区で立命館大に抜かれ、5区でも順位を1つ落としました。名城大学は1時間39分33秒のタイムで、これは現コー

スの大会タイ記録でしたが、他の2校がこれを上回るハイペースなレースでした。試合後の挨拶で、米田勝朗監督は「これまででベストのタイムを出したが、他の2校が上回ったということであり、これが今の我々の実力。今は我慢の時。春に桜が咲くように、今は耐えて春を待ち、また花を咲かせたい」と語りました。



Club クラブ活動レポート



名城大学



女子駅伝部に入部する新人たち。活躍が楽しみ



上/1階席、2階席ともにほぼ満員の愛知県体育館(大橋正昭理事長の祝辞) 下/新入生らに学長ビジョンを示す下山宏学長



天候にも恵まれ、名古屋城と桜が新入生を祝福

4月3日、愛知県体育館において、名城大学入学式が盛大に挙行されました。今年度は学部、大学院合わせて3,855人が入学しました。

また、同日、附属高校でも入学式が行われ、573人が高校生の仲間入りをしました。

附属高校



4月から着任した鈴木恒男中学校長



真新しい制服に身を包み、祝辞に耳を傾ける生徒たち(池原喜忠常勤理事の理事長祝辞代読)

入学式、盛大に挙行

附属高校でも

クラブ成績報告

[3月1日終了分まで]

所属	クラブ名	開催時間	場所	大会・試合の成績、結果
体	合気道部	11月29日	日本武道館	全国合気道演武会 斯道奨励賞
体	アメリカンフットボール部	11月30日 12月13日~14日	EXPO FLASH FIELD	関西Div1.入替校決定戦 勝利(対大阪大) 関西Div1.入替戦 敗退(対近畿大)
体	居合道部	11月30日	関西大学	第23回全日本学生古武道連盟大会 団体優秀賞
体	ウェーデルンスキー同好会	2月23日~27日	長野県 夜間瀬スキー場	東海学生基礎スキー選手権大会 <団体>8位、人工ウェア<個人>3位【理・3菅野雄太】
体	弓道部	2月28日~3月1日	名古屋市総合体育館弓道場	第42回東海学生弓道百射会、六十射会 「六十射会」連中賞受賞【理・2鷺尾美佳】
体	剣道部	3月1日	枇杷島スポーツセンター	東海私立大学剣道連盟大会 ベスト8【理・2今給黎孝允】
体	硬式庭球部	10月11日~12日	名城大学テニスコート	平成20年度全日本大学対抗テニス王座決定試合 東海大学対抗テニスリーグ戦<3部4部入れ替え戦> 敗退(対静岡大)
体	自動車部	12月21日	岡崎市キョウセイドライブランド	ノーマルカーオンロード4時間耐久レース 完走 学生賞
体	蹴球部	5月31日~10月12日 11月25日~29日 12月7日~13日	中部大学他 岐阜経済大学他 名城大学第2グラウンド他	第7回愛知学生サッカーリーグ戦 優勝(10勝1敗) 入れ替え戦進出リーグ 1位(3勝0敗) 入れ替え戦 敗退(対常葉大)
体	柔道部	11月1日~2日 11月15日~16日 11月23日 11月30日	尼崎体育館 千葉ポートアリーナ 愛知県武道館 愛知県武道館	全日本学生柔道体重別団体優勝大会 1回戦敗退(対拓殖大) 講道館杯全日本体重別選手権 1回戦敗退<女子>57kg級【法・2大石智恵】、78kg級【法・4鈴木美穂】 東海学生冬季優勝大会 優勝(17年連続18回目) 優秀選手【法・3出口博基】【営・2稲垣亮】 東海学生女子冬季優勝大会 3位
体	女子駅伝部	10月22日~27日 11月8日~9日 12月7日 12月19日~24日	宮城県陸上競技場 福井県 知多半島 茨城県つくば市	第26回全日本大学女子駅伝対校選手権大会 3位(6区区間賞【法・4佐藤絵理】) 第24回福井スーパーレディス駅伝 名城B5位、名城C9位、名城A14位 第2回東海学生女子駅伝大会 1位名城A、2位名城C、3位名城B 第6回全日本大学女子選抜駅伝競走大会 3位(2区区間賞(区間新記録)【法・1浦川有梨奈】)
体	スキー部	1月10日~18日 1月23日~25日	岩手県 八幡平市安比高原 長野県 白馬岩岳スキー場	第82回全日本学生スキー選手権大会 (4部)大学対抗 優勝 <アルペン>大回転4位【済・3新家崇也】 <回転>優勝【済・3新家崇也】 6位【法・4近藤良輔】 <クロスカントリー>10kmクラシカル 3位【人・1鯉江祐貴】 8位【理・2堀島健司】 15kmフリー 3位【人・1鯉江祐貴】8位【理・2堀島健司】 スプリント 2位【人・1鯉江祐貴】9位【理・2堀島健司】
体	卓球部	4月19日~20日 6月28日~29日 9月9日~11日 11月15日	スカイホール豊田 名古屋市中村スポーツセンター 名古屋市名東スポーツセンター 名古屋市天白スポーツセンター	第54回中部日本学生スキー選手権大会 総合2位 東海学生卓球春季リーグ戦 男子3部優勝、女子3部準優勝 平成20年度東海学生卓球新人大会 上位戦進出できず 平成20年度東海学生卓球秋季リーグ 男子女子共に3部リーグ4位、3部残留 平成20年度東海学生卓球各別大会 3・4部<シングルス>8位【理・1前田功平】 <ダブルス>3位【済・3五十嶋孝介】【理・1前田功平】
体	日本拳法部	11月30日	大阪府立体育館	第53回全日本学生拳法選手権大会 1回戦敗退(対大阪歯科大)
体	バーベルトレーニング部	11月16日 12月7日	岡崎中央総合公園体育館 名城大学新体育館	第34回東海パワーリフティング選手権大会 男子75kg級1位【理・4日高豪志】 女子52kg級1位【理・3戸谷江美香】 男子52kg級2位【理・2甲賀涼】 女子67.5kg級1位【理・2青木里織】 女子60kg級1位【理・2佐藤祐子】 女子56kg級1位【理・2辻悠】 女子67.5kg超級2位(全日本ジュニア・サブジュニア記録更新) 【理・1水野綾乃】 女子48kg級1位【理・2武藤佳子】 男子67.5kg級3位【理・1平松佑介】 中部学生パワーリフティング新人・秋季選手権大会 <新人男子>52kg級1位【理・1堀田雄平】 56kg級1位【理・1奥村純一】 67.5kg級1位【平松佑介】 <秋季女子>67.5kg超級1位【理・1水野綾乃】(中部学生82.5kg超級ベンチプレス記録、 全日本学生記録82.5kg超級ベンチプレス記録、サブジュニア90kg級ベンチプレス記録) 52kg級1位【理・2辻悠】 2位【理・3戸谷江美香】 60kg級1位【理・2佐藤祐子】 67.5kg級1位【理・2青木里織】 44kg級1位【理・2武藤佳子】(中部学生44kgデッドリフト記録、 全日本学生記録44kgデッドリフト記録) <秋季男子>52kg級1位【理・3大谷剛史】 2位【理・2甲賀涼】 82.5kg級4位【理・2劉恒来】 75kg級1位【理・4日高豪志】 90kg級2位【人・4川田祥理】 3位【法・2内木英智】
体	馬術部	12月24日~25日	尾張旭市森林公園乗馬施設	第35回愛知学生馬術競技会 「馬場馬術競技 第2課目」2位【農・2上野真悠子】 【L級B障害(H90)】1位【人・2吉田直子】 「障害飛越競技80」1位【農・1武馬有里奈】
体	バドミントン部	12月1日~6日	天白スポーツセンター他	第108回東海大学バドミントン選手権大会 <男子団体>5位、<2・3部入替戦> 勝利(対名工大) <女子団体>2位、<2・3部入替戦>勝利(名市大)
体	バレーボール部	12月1日~7日	東京体育館	第61回秩父宮賜杯全日本バレーボール大学男子選手権大会 ミキブルンスーパーカレッジバレー2008 ベスト32
体	ハンドボール部	11月18日~24日 11月30日~12月7日	山口県周南市総合スポーツセンター他 大同工業大学他	高松宮記念杯 男子第51回・女子第44回全日本学生ハンドボール選手権大会 ベスト8 第49回愛知学生ハンドボール選手権大会 3位(名城大学Aチーム)
体	ボクシング部	5月17日~25日	稲沢市総合体育館	中部学生ボクシング選手権大会 <フライ級>準優勝【理・2野田佳博】
体	ライフル射撃部	11月22日~23日	愛知県総合射撃場	第37回中部学生ライフル射撃新人戦 3位【薬・1水谷舞】 第14回中部学生ライフル射撃不朽戦 5位【済・4長坂翔太】8位【法・4蛭子博貴】 団体2位
体	ラクロス部	8月9日~11月15日	鶴舞公園	リーグ戦(東海ラクロスリーグ戦) 準優勝(6勝3敗)
体	ラグビー部	9月21日~11月23日 11月30日 1月2日~6日	名城大学日進グラウンド他 瑞穂ラグビー場 瑞穂ラグビー場	平成20年度 東海学生リーグ戦 準優勝(8勝1敗) 地区対抗東海北陸地区代表決定戦 勝利(対金沢大) 第59回 全国地区対抗大学ラグビーフットボール大会 優勝

ハンドボール部

10年ぶりに!!
インカレベスト8!!

昨年11月19日から山口県周南市で開催された平成20年度全日本学生ハンドボール選手権大会(インカレ)において、ハンドボール部が見事ベスト8に入りました。
1回戦は終始スピーディーな展開で函館大学を38・24、2回戦は後半10分過ぎから速攻が決まり富士山大学を31・20と圧倒しました。

準々決勝は、優勝候補の一角、日本体育大学。日体大がリードしたまま試合は進み、時は1点差まで詰め寄るも、逆転できず、31・36で惜敗しました(日体大はこのまま優勝)。ハンドボール部がこの大会でベスト8に進出したのは10年ぶりとなります。



写真:エブソン(株)後藤恵理子氏提供

全国地区対抗大学ラグビー大会は1月6日に決勝戦を行い、名城大学が62・19で新潟大学を破り、優勝しました。
序盤はペナルティキックを続けて決められ、さらに相手のロングボールにも手こずり0・6と我慢の展開。しかし、前半16分に初トライとゴールキックが決まり、7・6と逆転すると、その後も得点を重ね、前半を26・19で折り返します。
風上に立った後半は攻撃のテンポが加速して一方的な展開。1点も与えることなく、歓喜の瞬間を迎えました。



ゴールに向かい走る!走る!!



瑞穂公園ラグビー場にて大橋正昭理事長、下山宏学長を囲んで記念撮影

ラグビー部

全国地区対抗大学ラグビー大会優勝!
リーグ戦2位の雪辱果たす

アメリカンフットボール部

金色の獅子達 関西アメフト界に爪痕を残す
ーアメリカンフットボール部・関西リーグ入替戦ー

東海学生秋季リーグ3年連続10度目の優勝を果たしたアメリカンフットボール部。ゴールデンドライオンズが、関西リーグデビュー(ロミニ)への昇格を目指し、昨年11月30日、大阪大学との入替戦出場校決定戦に臨み170で快勝。創部以来初となる関西リーグロミニへの入替戦出場を果たしました。
迎えた12月14日は、大阪のエキスポフラッシュフィールドで、今シーズンロミニで8位の近畿大学との入替戦。勝利すれば1984年の東海学生リーグ所属校の関西リーグ入りの快挙となるだけに、大学からも応援バスが運行され、



対大阪大学戦

大橋正昭理事長、下山宏学長の他、教職員有志、校友会、学生有志や、東邦高校の生徒たちも応援に駆けつけ、地元近畿大学応援部隊にもひげをとらない、力強い声援が送られました。
試合内容は、前半終了時点(第2クォーター終了時)では0・0と両者一歩も譲らぬ接戦。試合の流れが若干相手に傾いた第3クォーターに先制のタッチダウンを決められ、その後は相手のペースが続く苦しい展開に。第4クォーターには#12QB石川選手がタッチダウンを決め、一矢報いたものの、タイムアップを迎え反撃もここまで。7・20で惜敗しました。
悲願であった関西リーグロミニへの昇格は、あと一歩のところで惜しくも果たせませんでした。東海学生リーグ王者ゴールデンライオンズの爪痕を、関西リーグにしっかりと残り、今後の躍進を予感させる試合となりました。

バーベルトレーニング部

バーベルトレーニング部員が次々快挙!!

バーベルトレーニング部の水野綾乃さん(理)が、昨年11月16日に岡崎市で行われた第34回東海パワーリフティング選手権大会のベンチプレスで日本記録(一般)を、スクワットとデッドプレスでもサブジュニアの日本記録を樹立し、3月に愛知県体育協会から表彰されました。

バーベルトレーニング部は水野さん以外にも、武藤佳子さん(理)が2年が世界ジュニアで4位、日高豪志さん(理)が4年が全日本ジュニアで4位と大活躍しています。



左から水野さん、日高さん、武藤さん



発行所/祥伝社 定価/1,365円

本のご紹介

昭和43年薬学部卒で柔道整復師・薬剤師の久野信彦さん(久野接骨院院長)が、「老筋力100歳になっても自力で歩きたい人の筋肉トレーニング」(祥伝社)を出版しました。

本書の中で、名古屋市南区の同接骨院に通院していた患者であり、「100歳の双子姉妹」で有名だった「成田きんさん」が100歳にして自力歩行を実現した秘密を紹介し、高齢者向けの筋肉トレーニングを、写真を交えながらわかりやすく解説しています。

久野さんは、難しいとされていた高齢者の筋肉トレーニングをトレーナーとして実践しました。歩けなかったきんさんは見事、杖なしで歩けるようになっただけでなく、トレーニングと自力歩行によって血液循環が良くなり、脳が活性化することで、認知症まで回復したそうです。

お求めは各書店またはAmazon、セブンアンドワイ、楽天ブックスなどのWeb通販でどうぞ！



老筋力
著:久野 信彦

「成田きんさん」が
100歳にして自力歩行を
実現した秘密とは!?

所属	クラブ名	開催時間	場所	大会・試合の成績、結果
体	陸上競技部	11月16日	岐阜県中津川市~多治見市	第55回中山道東濃駅伝競走大会 Bチーム5位、Aチーム6位
		12月14日	庄内緑地公園	2008駅伝カーニバル 名岐駅伝予選会 3位
		12月21日	田原市伊良湖岬~豊橋科学技術大学	第61回回渥美半島駅伝 10位
スケート部	スケート部	10月24日~26日	大阪府臨海スポーツセンター	第2回西日本学生フィギュアスケート選手権大会 兼 第81回日本学生氷上競技選手権大会選考協議会 シニア女子 9位【理・2村上友季子】
		10月18日	邦和スポーツランド	愛知県スプリントショートトラック競技会 <500m>1位、<1500m>1位【済・2佐藤弘章】
		11月28日~30日	神戸市 ポートアイランドアイスアリーナ	第1回ユニバーシアード選考会 総合11位<500m>準々決勝敗退9位、<1000m>準決勝敗退9位、<1500m>予選敗退20位【済・2佐藤弘章】
		12月20日~21日	大阪府門真市 なみはやドーム	第32回全日本ショートトラックスピードスケート選手権大会 <500m>34位、<1000m>23位、<1500m>30位 【済・2佐藤弘章】
		1月5日~9日	青森県 南部山アイスアリーナ他	第81回日本学生氷上競技選手権大会 女子Aクラス SP21位、FP22位【理・2村上友季子】
1月30日~2月1日	青森県 三沢アイスアリーナ	第64回国民体育大会 ショートトラック <団体5000mR>5位(愛知県チーム)、<個人1000m>予選敗退 【済・2佐藤弘章】		
オ	将棋部	11月15日~16日	千種生涯学習センター他	秋季中部学生将棋大会・個人戦 ベスト8【済・2岡田靖介】ベスト8【済・2木脇龍一郎】
オ	舞踏研究会	11月3日	津島文化会館	東西対抗学生競技ダンス選手権大会 <パンドレ>優勝【理・3松原功育】、<チャチャチャ>2位【農・3高橋勇介】
理	エコノパーククラブ	10月16日~21日	栃木ツインリンクもてぎ	第28回本田宗一郎杯 HONDAエコノパワー燃費競技全国大会 グループⅢ(大学・短大・高専・専門学校クラス)MEGV-2004 4位入賞、NOVA リタイヤ
理	空手道部	12月21日	三重県 あさけプラザ	日本空手道松涛館連合個人戦選手権大会 <組手(成年男子有級)>準優勝【理・1梁川健造】
農	日本酒研究会	10月31日	東京都 青山ダイヤモンドホール	全国きき酒選手権大会 個人8位入賞【農・2倉吉真実】
業	女子バレー部	12月7日	大阪薬科大学	六薬戦 3位(6校中)
業	ソフトボール部	10月4日~11月8日	刈谷市 亀城グラウンド	東海地区大学ソフトボール秋季リーグ戦 3部5位
業	ソフトテニス部	11月8日~9日	浜松市花川運動庭球場	秋季東海医歯薬ソフトテニス大会 <団体戦>女子 優勝 <個人戦>女子 準優勝【業・3小笠原麻衣/業・4渡辺久美子】
業	卓球部	11月22日	大阪薬科大学	秋季四薬卓球大会 <団体>男子優勝、女子優勝 <ダブルス>準優勝【業・3青木理絵/業・3榎原有季子】ベスト4【業・2飯田圭/業・2金子欧作】 【業・3服部友哉/業・3福原昌寛】 <シングルス>ベスト4【業・3榎原有季子】
部	硬式庭球部	11月14日~12月14日	愛知県体育館他	東海学生室内選抜テニス選手権大会 男子ダブルス3位【部・4鹿島一輝】
部	囲碁部	11月15日~16日	日本棋院中部総本部	学生王座戦(東海大会) 準決勝敗退(ベスト4)【理・2森脇健人】

※赤字は全国大会 体…体育会 オ…オール名城文化局 理…理工学部文化・学術クラブ 農…農学校文化・学術クラブ 業…薬学部体育会 部…都市情報学部文化・学術クラブ 学年は当時のものです

NEWS!

合格率5.9%。
狭き門の弁理士試験に見事合格!

平成20年度の弁理士試験に、昭和62年理工学部機械工学科卒業の加藤達彦さんが合格しました。

同年の弁理士試験は、受験者が9,727人と過去最高となり、最終合格者は574人、合格率5.9%(前年度6.7%)の狭き門となる中の合格となりました。

加藤さんは、「合格し、ほっとしています。行政書士の仕事の幅を広げたいと思い、挑戦しました。努力も必要ですが、運と度胸もあったから合格できたのだと思っています」と話しました。

なお、加藤さんは豊田市で行政書士事務所を営んでいます。近々、特許商標事務所の開業を予定しています。



弁理士に合格した加藤達彦さん(昭和62年理工学部卒)

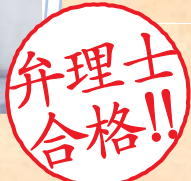

上/学長に表彰される 榎原雄一郎さん(アメリカンフットボール部所属)

下/学長との記念撮影に収まる学生達(TOEIC成績優秀者)

表彰式

21団体と個人62人を学長表彰
—スポーツ・文化活動
支援後援会の表彰も—

平成20年度の学長表彰式が3月12日、名城ホールで行われ、21団体と個人62人が表彰を受けました。また同時に、スポーツ・文化活動支援後援会からも3団体と個人10人に対し表彰が行われました。

表彰式の後、会場を名城食堂に移し、スポーツ・文化活動支援後援会が後援して、祝賀会が行われました。

学生たちは皆晴れ晴れとした表情で、食事をしながら、仲間や恩師とのひとときを過ごしました。また、式の途中や終了後には、下山宏学長との記念撮影に多くの学生が順番待ちをする姿が見られました。



**名城大学体育OB連合会
再活動発会式、盛大に開催!!**

2月21日、ホテルウエスティンナゴヤキャッスルにおいて、総勢500人を超える卒業生、関係する教職員を交え「名城大学体育OB連合会・再活動発会式」が開催されました。同会は社会で活躍しているOBの縦横の絆を結束し、在学生の支援、OB相互およびOBと在学生、それぞれの輪の一端を担い、在学生の活力、「名城スポーツ」の更なる発展に寄与することを目的として設立されました。

来賓として出席した下山宏学長からは、「1949(昭和24)年の新制大学としての名城大学の開学から60年が経過し、Meiji Strategy-2015(M.S.15)においても戦略ドメインに卒業生との連携を強化することを掲げています。こうした活動を通じてのOBとの再会は、大学と卒業生の絆を固くします。奇しくも校友会50周年の開催と同年度に、このような活動が再開されることをたいへん嬉しく思います」と挨拶がありました。

また、式典のなかでは、歴代の各クラブのバッジ展示、「名城」の名前の付いた卒業生経営の会社の紹介、応援団による新制大学創立当初に学生が作り、歌われていた学生応援歌も披露され、同会の今後の活動にエールが送られました。

愛する鳥羽のまちを 市民自らの手で元気に！

三重県鳥羽市は伊勢志摩国立公園の中で漁業と観光で知られる、国際観光文化都市です。しかし、平成3年のピーク時には700万人あった観光客数は、現在およそ7割に減少しています。鳥羽のまちを市民自らの手で元気にしようと、メンバーとともに平成17年度に「鳥羽まちなみ水族館実行委員会」を立ち上げた、水谷伸子さんに話をうかがいました。

三重県鳥羽市は伊勢志摩国立公園の中で漁業と観光で知られる、国際観光文化都市です。しかし、平成3年のピーク時には700万人あった観光客数は、現在およそ7割に減少しています。鳥羽のまちを市民自らの手で元気にしようと、メンバーとともに平成17年度に「鳥羽まちなみ水族館実行委員会」を立ち上げた、水谷伸子さんに話をうかがいました。



近鉄とJRの駅が隣り合う、鳥羽市の玄関口、鳥羽駅。連絡通路を通ると、水谷さんが動く鳥羽一番街があります。

○鳥羽市の玄関口、鳥羽駅の目の前にあるショッピングセンター「鳥羽一番街」。水谷さんが経営する土産物販売店「珍海堂」が入る建物です。鳥羽駅と鳥羽一番街を結ぶ連絡通路などに、夏の間、流木や紙粘土を素材として用いたオブジェが数多く展示されます。これが、水谷さんらが取り組んでいる「鳥羽まちなみ水族館」です。

「鳥羽は漁師町で、また水族館ブームの発祥地でもあります。ならば、海のものを生かして、まち全体を水族館にしてみよう。海をまち全体で感じてもらうと思ったわけです。鳥羽を訪れるお客さんには楽しい思い出になり、鳥羽に住む人には楽しめて元気が出る取り組みです。さらに、海のゴミである流木を用いることで、環境問題についても考えてもらえればと思っています」



水谷 伸子 (みずたにのぶこ) profile

1972年商学部卒。真珠販売、卸の「フレンドパール」女将。また、ご主人の重郎さんとともに伊勢海老の箱詰めや海産物の製造、卸、販売を手掛ける「珍海堂」を経営。鳥羽駅前の「鳥羽一番街」にある直営売店の店頭にも立つ他、全国のデパートなどでも販売を行う。鳥羽市の活性化にも力を注ぎ、平成17年度に立ち上げた「鳥羽まちなみ水族館」実行委員長。

○平成17年度から始まった鳥羽まちなみ水族館の取り組みは、大人だけでなく、子供たちにも広がり、今では7小学校と1保育所が参加しています。

「大人の作品の芸術性の高さはもちろん素晴らしいですが、子供の創造性にはいつも驚かされ、感動させられます。作品を見ることが楽しみのひとつです」

取り組みは着実に、市民に浸透し

てきているようです。

さらに、鳥羽市内外からも注目され、鳥羽市で行われた「海ごみサミット」や、山口県下関市で開催された「東アジア経済交流推進機構環境部会2008下関会議」でも展示されました。平成21年の「鳥羽まちなみ水族館」は7月18日(土)から8月30日(日)まで開催されます。今年はチラシの他、旅館やレストランなどに作品を置かせてもらい、宣伝していく予定です。



鳥羽市歴史文化ガイドセンターに、鳥羽まちなみ水族館で展示された作品が設置されています。今年は7月18日(土)から8月30日(日)まで、鳥羽駅周辺で開催予定です。是非鳥羽にお越しください。

○商工会議所の活動などに長年携わってきた経験に加え、大学時代の取り組みが鳥羽まちなみ水族館に生かされています。「大学時代は美術部に所属し、油絵をやっていました。その経験が、現在のまちなみ水族館につながっています。全体的な視点でものを見る目が養われたのも、大学時代だと思っています」

○市民ならではの、鳥羽市の見どころを尋ねてみました。「鳥羽はとにかく景色です。駅周辺、例えば、鳥羽小学校跡地(城山公園)からの見た海岸線は最高ですね。駅周辺以外には、石鏡(いじか)、国崎(くさき)、相差(おうさつ)からの景色がおすすです。また、鳥羽みなとまつり大会の花火(7月)は年々充実してきています。こちらもいいですよ」

鳥羽市は観光客の減少が大きな問題となっており、観光業を中心にまちの活性化が重要課題となっています。

「阪神淡路大震災で関西圏のお客さんが遠のきました。それでも、何とか持ち直すかと思った矢先の昨今の不況です。これはどこでも同じことだと思いますが、『まちづくり』とか『地産地消』とかを考えていかなければ、生きていけない時代になったのだと思います」

○水谷さんが勤める「珍海堂」は創業80年の老舗で、現在が3代目です。「真珠販売の『フレンドパール』を含め、インターネットでの販売も行っています。

「真珠の他、伊勢海老を粉末にした



鳥羽一番街の「珍海堂」。写真は、店頭で販売している自社製品の1つ、伊勢海老せんべい。美味です。



〈珍海堂〉
三重県鳥羽市鳥羽1-2383-13 TEL/0599-26-2882

せんべいや、伊勢海老のりなど伊勢海老に関連した商品を中心に製造、販売しています。鳥羽にお立ち寄りの際は、鳥羽一番街の「珍海堂」に是非ご来店ください。名城大学生や卒業生の方はサービスマス！

今年の夏は、まちなみ水族館のオブジェたちと素敵な景色を見に、鳥羽を訪れてみてはいかがでしょう。もちろん、お土産は「珍海堂」で！

2005年度から、「学校法人名城大学における基本戦略について(以下MS-15と称する。)」を策定し、2015年までの戦略構想を発信してきました。

2009年度は、現行の戦略プランを更に洗練することを目的として、大学及び附属高等学校の「MS-15戦略プラン」を下記のとおり見直しました。特に、経営改革の基本目標として、「総合学園化」を明示した点は大きな改正点です。

今後、このMS-15に基づき、引き続き教職員が一丸となってビジョンの実現に向けて取り組み、ミッション・ステートメントである「名城育ちの達人を社会に送り出す」を果たしていきたいと考えています。

学校法人名城大学の 基本戦略(MS-15)について

2005-2015 MS-15 (2009年度) 戦略プラン [附属高等学校]

「名城育ちの達人を社会に送り出す」

(2015年をマイルストーンとした長期ビジョン)
生徒の夢を育む愛知県下No.1の私立高等学校を実現する

(附属高校中期ビジョン)
満足度No.1を目指し、「知・徳・体」の調和した生徒を育成する

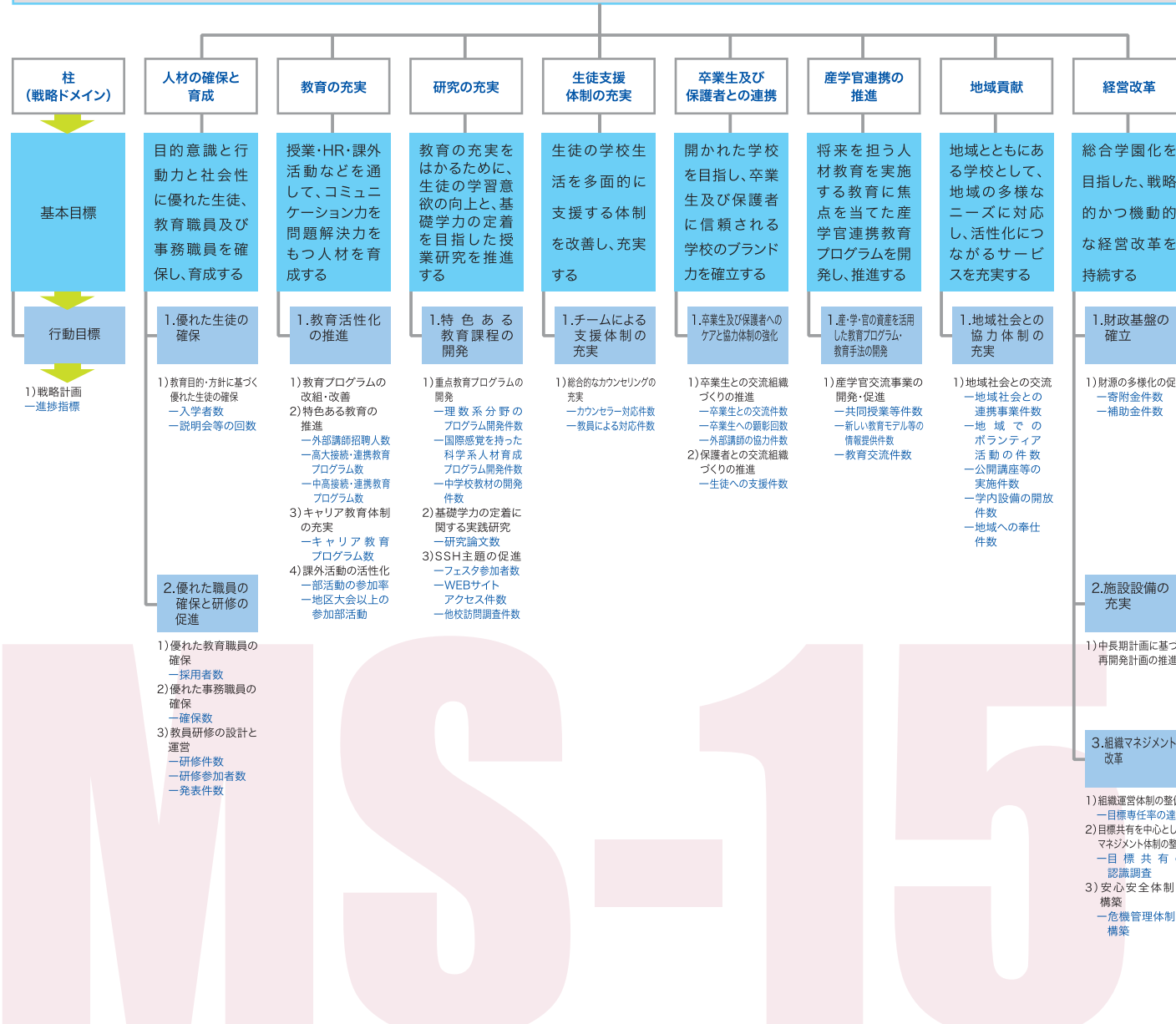

2005-2015 MS-15 (2009年度) 戦略プラン [大学]

「名城育ちの達人を社会に送り出す」

(2015年をマイルストーンとした長期ビジョン)
「総合化」、「高度化」、「国際化」により、広く社会に開かれた日本屈指の文理融合型総合大学を実現する

(2010年をマイルストーンとした中期ビジョン)
社会から評価される大学づくりを目指して、「教育力」「研究力」「就職力」「社会力」「資源力」の向上に努める

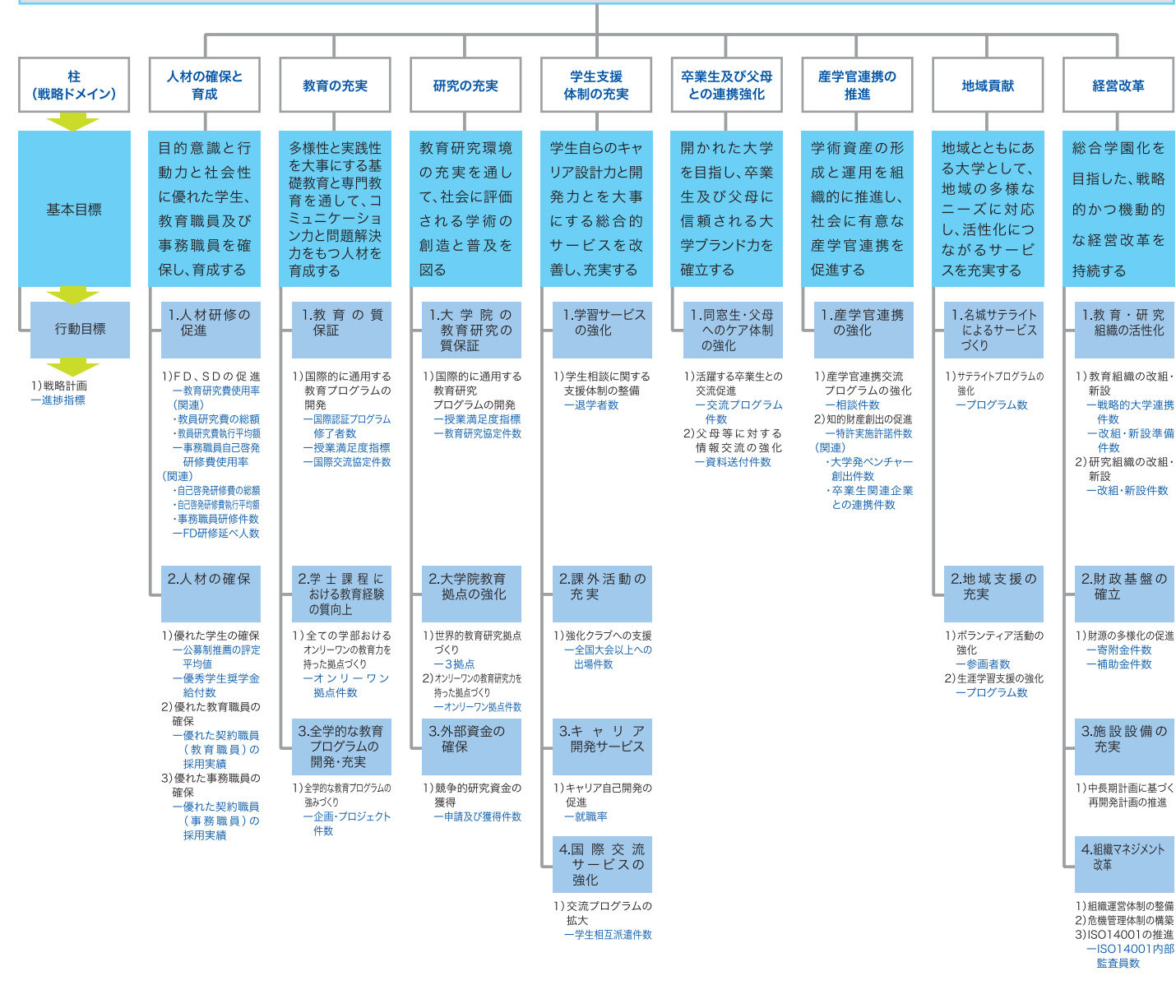

4 「学生・生徒支援体制の充実」分野

- 新規施策** ○キャリア自己開発の促進を支援する。
○附属高等学校のカウンセリングの充実策を講ずる。

- 継続施策** ○学生・生徒満足度の向上を目指す総合的支援を奨励する。
○課外活動の強化クラブへの支援を強化し育成環境の充実策を講ずる。
○国際交流・連携プログラムの組織化に取り組む。

5 「卒業生及び父母(保護者)との連携強化」分野

- 継続施策** ○卒業生及び父母(保護者)との交流の促進を支援する。

6 「産学官連携の推進」分野

- 新規施策** ○特許を始めとする知的財産創出及び活用の促進に向けた取組を支援する。

- 継続施策** ○産学官協働のプログラム化の動きを奨励し、戦略的連携策の取組を支援する。

7 「地域貢献」分野

- 新規施策** ○名城サテライトにおけるプログラム強化を支援する。
○附属高等学校の地域社会との交流促進を支援する。

- 継続施策** ○安心安全の地域づくりに向けたボランティア活動を支援する。
○地域生涯学習プログラムに対する拠点づくりの支援策を講ずる。

8 「経営改革」分野

- 新規施策** ○国や県からの補助金の獲得に向けて組織的に取り組む。
○附属高等学校における目標共有を中心としたマネジメント体制を整備する。

- 継続施策** ○開学100年を目指した周年事業プロジェクトの推進に取り組む。
○平成22年度のリベラルアーツ系新学部の設置に向けて取り組む。
○総合学園化構想を踏まえ、附属中学校の設置に向けて取り組む。
○教育組織及び研究組織の改組・新設に取り組む。
○年度目標額の設定と達成に向けた募金事業に取り組む。
○施設設備の充実に向けて、再開発計画マスタープランの実行と評価に取り組む。
○組織マネジメントの観点から、事務組織の充実に取り組む。
○人材のプロフェッショナル化を促す給与体系の見直しに取り組む。
○経営と教学が協働するガバナンス体制の構築に取り組む。
○社会的責任を意識した危機管理体制の構築に取り組む。
○ISO14001の推進を継続して取り組む。
○附属高等学校の活性化につながる教員専任率向上に取り組む。

平成21年度は、平成20年度の取り組みを踏まえ、本法人のミッション・ステートメント『名城育ちの達人を社会に送り出す』を果たすべく、

- ①経営と教学が協働するガバナンス体制の構築
- ②リベラルアーツ系新学部の設置
- ③総合学園化構想を踏まえた附属中学校の設置
- ④開学100年を目指した周年事業プロジェクトの推進

を基本テーマとして掲げました。

1 経営方針

- 1 他校に負けない教育の特色づくりを奨励し支援のための予算を措置する。
- 2 戦略的連携を活用して地域及び世界レベルの研究拠点の環境基盤づくりを促進し支援する。
- 3 教育研究の向上につながる人材育成と業務効率化に着手する。
- 4 在学生と卒業生の母校満足度を改善する教育研究環境をつくり出す。
- 5 寄附金財源の比率を上げる財務多様化戦略を推進する。

2 戦略プランに基づく事業計画の重点施策

1 「人材の確保と育成」分野

- 新規施策** ○優れた学生・生徒及び教職員の確保に向けた支援策を講ずる。
○附属高等学校における教員研修の充実を支援する。
- 継続施策** ○大学院教育を含むFD (Faculty Development) 活動を支援する。
○事務職員の人材高度化をめざすSD (Staff Development) を支援する。

2 「教育の充実」分野

- 新規施策** ○JABEEを始めとする国際的に通用する教育プログラムを支援する。
○附属高等学校のキャリア教育体制の充実を支援する。
○附属高等学校の課外活動の活性化を支援する。
- 継続施策** ○学士課程教育の質向上に向けてオンリーワンの教育拠点づくりを支援する。
○初年次教育を含む全学共通教育の充実を支援する。
○実践的英語力の底上げと卓越性への取組を支援する。
○附属高等学校の教育活性化と卓越性への取組を支援する

3 「研究の充実」分野

- 新規施策** ○研究科における国際的に通用する教育研究プログラムを支援する。
○研究科におけるオンリーワンの教育研究拠点づくりを支援する。
○附属高等学校の特色ある教育プログラムの開発・研究を支援する。
- 継続施策** ○グローバルCOEプログラムの育成と獲得に向けた支援を継続する。
○外部研究資金の獲得を奨励し必要な支援策を講ずる。

名城大学教育振興資金

ご協力をお願い

学校法人名城大学 理事長 大橋 正昭
名城大学 学長 下山 宏

今日、社会及び経済においては、グローバル化が進展し、加えて社会の高度化、複雑化に伴い、特定領域の知識のみでは対応できない状況となっております。このことから、社会も多様な人材を求めると同時に学生が目指す方向も多様化してきております。

こうした状況におきまして、「総合化」「高度化」「国際化」を念頭に置き、本学の特徴であります文系・理系学部がバランスよく配置された総合大学としての強みを活かした基礎教育、及び実学を充実させ、学際的問題解決能力及び高度な独創的能力を有する専門職人材を養成することこそが使命であると考えております。

本学では、学生個人に焦点を当て、学生が求めている多様な知的好奇心に応えるべく、学部等の枠を越えた幅広い知識の修得を目的とした教育プログラムの提供、ボランティア活動等の社会貢献活動を通しての人間教育、ITを活用した教育改革、国際化に対応した人材の育成等を進めると同時に、キャリア教育を含めて、学生生活を入学から卒業まで

トータル的に支援していきたいと考えております。絶えず学生のニーズに応え続け、学生を主役とした活気ある大学を目指して、教職員一同日々研鑽努力をしております。

しかしながら、こうした学生のニーズに応えたいための細かい教育を実践するためには多くの経費がかかります。その財源として、自助努力による資金の調達に最大限の努力を重ねておりますが、なお理想への道は遠く、経費の節減をはかりながらも、卒業生、在学生のご父母、企業等の皆様のご理解とご協力を待たなければなりません。本学では、このような状況の下、教育研究活動の充実、奨学金制度の充実、施設の整備充実、国際交流の推進などの教育研究環境の整備に対してご支援、ご協力をいただきたく募金事業「名城大学教育振興資金」を継続して展開しております。

経済情勢の厳しい折、任意とはいえ、はなはだ心苦しくは存じますが、何卒趣旨をご理解のうえ、ご賛同を賜りたく心からお願い申し上げます。

感謝とお願い

心のこもった貴重なご寄付、ありがとうございました。

「名城大学教育振興資金」に、多くの皆さまから暖かいご協力を戴き、心より感謝申し上げます。寄付金は学生の奨学金、キャンパスの施設整備に有効に活用させていただきました。今後とも、名城大学発展のため、ご支援いただきますようよろしくお願いいたします。

■税制上の優遇措置(個人の場合)

寄付金が5千円を超える場合、その超えた金額が当該年の課税所得から控除され、所得税が減額されます。当該年中に支出した寄付金の総額から5千円を差引いた金額が寄付金控除額となります。ただし、当該年分の総所得金額等の100分の40が限度です。

■申込および問合せ先

募金に関する申込およびお問合せは、同封の資料請求ハガキをご利用くださいようお願いいたします。至急、募金要項・寄付申込書等の関係書類をお送りいたします。

名城大学教育振興資金募金事業に係る寄付の申込および問合せ先
経営本部 総務部(募金) 052-832-1151(代)

収入

平成21年度入試では、志願者数2年連続3万人以上を達成しました。その結果、3,855人の新入生を迎えることができました。

納付金を中心とした収入は高い水準で維持できる見込みです。

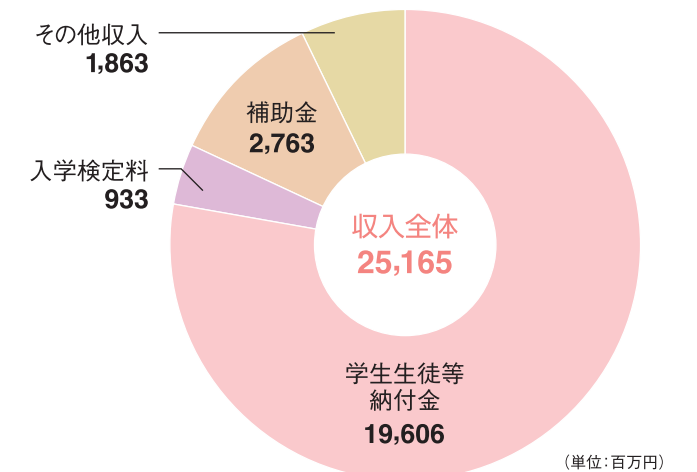

支出

教育の充実、施設設備の充実、経済不況下の学生支援などの事業を重点的に予算化しました。主な事業についてお知らせします。

1 教育の充実(人件費)

教育の充実の為、教員を8人増員して474人とします。英語教育の充実の為、英語嘱託教員5人を採用します。

2 施設設備の充実

キャンパスリニューアル計画に基づいて、天白キャンパスに研究実験棟Ⅱ、新3号館、八事キャンパスに新2号館を着工する等、14億円分を実施します。また、体育の授業、クラブ活動で使用する天白第1グラウンドを1.5億円かけて人工芝化し、全天候対応にします。

3 経済不況下の学生支援

1. 奨学金

経済不況に対応した奨学金制度を総額1億円かけて充実します。修学困難な新入生26人に前期学費の無料化を実施します。また、在籍学生の奨学金制度の枠を拡大します。その他就職内定取消を受けた学生に対し、新卒資格を維持するために平成21年度は無料で在籍できるようにしました。

2. 就職支援

キャリアカウンセラーによるアドバイスが受けられるよう相談コーナーを設置する他、内定取消等のトラブルに遭った際の支援体制を1,000万円かけて整備します。

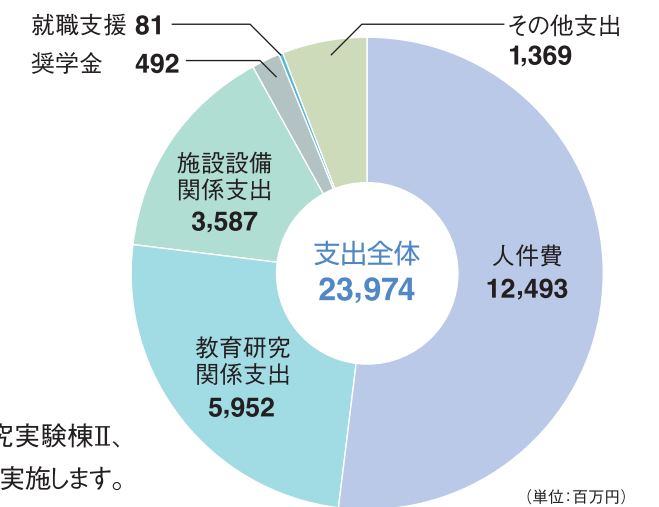

名城大学教育振興資金 寄付者ご芳名

「名城大学教育振興資金」募金事業の趣旨にご賛同賜り、関係各方面から心温まるご支援をいただきました。

ここに、当募金事業開始時の平成17年1月1日から平成21年3月31日までの寄付者ご芳名を

掲載させていただき、併せて暖かいご芳志に厚くお礼申し上げます。

なお、この募金は、随時受け付けておりますので、今後とも皆様のご支援・ご協力を賜りますようお願い申し上げます。

学校法人名城大学 理事長 大橋 正昭
名城大学 学長 下山 宏

寄付金額(円)	個人名
卒業生	
8,016,592	吉村 健
1,010,000	一柳 鏗※
900,000	松田 昌久※
300,000	近藤 真
220,000	三上 孝之
200,000	田中 信治
120,000	高橋 克巳
110,000	杉本 敏郎※
	平岡 久尚※
	堀川 浩良※
100,000	井伊 一明
	大嶽 松美
	大森 稔
	鬼頭 勇
	坂ノ上 瀬戸夫
	周 進升
	牧村 正光※
80,000	片境 貢
62,000	花谷 和重※
60,000	伊室 純義※
	大塔 正敏※
	河竹 朗※
55,000	山下 春雄※
50,000	伊藤 恒生
	柿原 清章
	木村 英治
	中島 久勝※
	東山 通泰※
	山本 健司
40,000	浅井 和吉※
	井狩 雅弘※
	岡田 治久※
	山口 勝治※
30,000	熱田 久
	上野 誠
	勝野 隆
	白井 一吉※
	前田 裕美
25,000	田代 稔
21,200	本岡 國重※
20,000	青木 一男
	尾崎 稔※
	作間 勘治
	鈴木 啓治
	鈴木 清司
	牧 隆弘
	松澤 淳
	水野 信彦
	溝口 敏博※
	宮地 賢二
15,000	山田 健二※
10,000	廣瀬 弘平※
	青山 貞治
	浅田 恭之
	浅海 寛二
	新井 康男
	荒深 康彦
	伊庭 克英
	岩崎 征一
	岩室 隆

寄付金額(円)	個人名
10,000	内山 隆二
	宇野 しのぶ
	大矢 義郎
	梶田 正勝
	粕谷 國夫
	加藤 哲也
	亀井 浩行
	神谷 和孝
	神谷 和人
	神谷 政義
	河村 幸俊
	鬼頭 一隆
	金原 吉隆
	久場 弘
	高良 功
	瀬島 善一
	谷口 清司
	谷口 時弘
	坪井 善樹
	中島 健
	中島 幹文
	中西 正和
	成瀬 哲資
	林 弘
	坂野 公平
	水野 武
	水上 豊
	溝淵 真平
	村島 輝彦
	森 誠
	矢野 博志
	山田 能久
	横田 哲治
	吉田 直人
	渡辺 裕之
8,000	雪竹 勝
5,000	可児 武
	黒川 幸雄
	柘植 信彦
	新谷 孝
	光野 雄二
3,000	坪井 治水
在校生父母	
430,000	匿名 1名※
200,000	匿名 1名
60,000	山本 秋人※
50,000	石野 陽子
	岡田 義久
	丹羽 豊一
30,000	阿部 和裕
	木戸 利秋
20,000	上村 廣実
	鈴木 秀次
10,000	伊藤 靖子
	河合 省二
	永田 範明
	花井 和彦
	和佐田 政行
5,000	佐藤 満里子
篤志家	
1,500,000	日比野 三吉彦※

寄付金額(円)	個人名
290,000	松井 る里恵※
107,139	孫 凱
100,000	伊藤 孝司
80,000	科野 元蔵※
70,000	匿名 1名
10,000	伊東 國宏
教職員(退職者含む)	
1,800,000	松尾 秀雄
1,600,000	立岡 亘※
1,120,000	中井 剛※
900,000	板橋 一雄※
600,000	原 彰※
500,000	赤崎 勇
	長尾 好泰
	鍋島 俊隆※
430,000	冨田 すみ子※
340,000	佐藤 俊之※
330,000	飯島 澄男※
	杉山 秀勝※
320,000	板倉 文忠※
300,000	香川 道子※
	長尾 正志
	匿名 1名
290,000	大田 良二※
250,000	大塚 昭信
	久保 全弘※
	杉下 潤二※
	田中 雅幸※
210,000	山本 新※
200,000	岡田 邦輔
	小嶋 仲夫※
	藤田 裕士※
	松岡 是治※
	匿名 1名
150,000	亀山 勉
130,000	蜂矢 直樹※
125,000	犬飼 斉※
120,000	竹内 烈※
	難波 栄子※
	難波 輝吉※
110,000	上田 宣昭※
	垣谷 俊昭※
106,375	余語 弘※
100,000	阿知葉 征彦
	有田 辰男
	有田 豊
	稲垣 公治
	海野 孝憲
	奥田 和代
	奥出 宗重
	金子 林爾
	金田 典雄
	河合 勉
	菊川 浩治
	佐藤 高明
	杉岡 仁
	津川 定之
	鶴沢 真一
	寺澤 邦彦
	冨田 豊照
	那須 初治※

●寄付者ご芳名 [金額順・50音順で、敬称は勝手ながら省略させていただきました。※は2回以上ご寄付をいただいた方で、平成17年1月からの累積額が掲載してあります。]

寄付金額(円)	法人名・個人名
企業・団体	
105,411,372	創光科学(株)※ 代表取締役 野上 宏
40,000,000	(有)エム・ユー・サービス※ 代表取締役 杉原 久義
28,000,000	名城大学校友会※ 会長 林 譽史朗
4,120,000	名城大学生協同組合※ 理事長 森川 章
2,500,000	(株)ジャパンビレージ※ 執行役員 猪田 稔
	(株)ジャパンビレージ※ 代表取締役 齋藤 一男
1,500,000	名城大学工学部80周年記念事業実行委員会 実行委員長 下山 宏
	名城大学機械会 会長 梶田 正勝
1,460,000	エームサービス(株)※ 代表取締役社長 石田 久人
1,200,000	(株)名城プロセスマネジメント研究所※ 代表取締役 河田 信
1,180,000	(株)名城食堂※ 代表取締役 墨 義政
1,000,000	東京海上日動火災保険(株) 愛知北支店長 山瀬 利明
940,000	(株)葵フーズディナーズ※ 代表取締役 奥田 葵
730,000	アバマンショップ塩釜口店※ 代表取締役 中根 正江
550,000	富士通(株)東海営業本部※ 本部長 花田 吉彦
530,000	(株)アイコーメディカル※ 代表取締役 浅野 鐘喜
400,000	名城大学校友会富山県支部 支部長 片境 貢
300,000	(株)新東通信※ 代表取締役会長 谷 喜久郎
	(株)竹中工務店名古屋支店 取締役支店長 佐藤 明
	(株)トヨタエンタプライズ※ 代表取締役 根石 廣正
	ピープルスタッフ(株)※ 取締役社長 日比野 三吉彦
	(株)三越名古屋栄店 取締役名古屋栄店長 松村 茂
	名城大学校友会関東支部 支部長 山口 勝治
210,000	(株)メイトー※ 代表取締役 大岩 政敏
200,000	(株)城下エンジニアリング 代表取締役会長 屋嘉比 政一
	トヨタカローラ名古屋(株) 代表取締役 後藤 善和
	名城大学校友会岐阜県支部※ 支部長 溝口 敏博
140,000	スガキシステムズ(株) 代表取締役 菅木 伸一
	日本マクナルドホールディングス(株) 代表取締役 原田 永幸
120,000	(株)ちくさ正文館※ 代表取締役 谷口 正和
100,000	(株)榮美通信 代表取締役 川村 知哉
	(株)大西熟学中部支店 代表取締役社長 支店長 大西 弘高
	教育産業(株) 代表取締役 磯村 良司
	(株)サガミチェーン 代表取締役 眞鍋 洋治
	(株)産通名古屋支社 取締役支社長 吉田 春夫
	(株)進研アド 代表取締役 金代 健次郎
	(株)銭高組名古屋支店※ 執行役員支店長 池溝 康雄
	(株)全日警名古屋支社 取締役支社長 宇野 文孝
	大成建設(株)名古屋支店 常務役員支店長 鎌田 勝
	NPO法人たすけあい名古屋 代表理事 渡部 勝
	(株)中京銀行※ 取締役頭取 末安 堅二
	常川印刷(株) 代表取締役 常川 知泰
	(株)テクノ西村 代表取締役 西村 己恵子

寄付金額(円)	法人名・個人名
企業・団体	
100,000	(株)ナガラ 代表取締役 早瀬 実
	名古屋セントラルクリニック 理事長 黒柳 幸子
	名古屋ビルサービス(株) 代表取締役 河合 隆二
	富士ゼロックス(株)中部支社 代表取締役 山田 利雄
	(株)富士通中部システムズ※ 代表取締役社長 松下 公一
	松本テクノ(株) 代表取締役 松本 淳子
90,000	橋本電機工業(株)※ 代表取締役社長 橋本 恭典
80,000	(株)三菱東京UFJ銀行平針支社※ 支社長 天城 宏紀
70,000	(株)セイコー 代表取締役 勝野 隆
	(株)名古屋銀行塩釜口支店※ 支店長 浅野 靖
	菱電エレベータ施設(株)名古屋支店 取締役支店長 小城 良文
50,000	(株)ウエストゲイト 代表取締役 岡田 正則
	(社)オリエンタル労働衛生協会 理事長 岩塚 徹
	カミヤ産業(株) 代表取締役 神谷 昭司
	(株)光洋社 代表取締役 渡邊 義敬
	(株)コトジョー 代表取締役 大岩 克重
	(株)三弘 代表取締役 伊藤 弘一郎
	(株)ジェイネット 代表取締役 土屋 泰弘
	中央可鍛工業(株) 取締役社長 武山 尚生
	(株)ディスコ名古屋支社 支社長 坂戸 隆文
	東海設備(株) 代表取締役 堀田 一則
	(有)名古屋運搬機 代表取締役 玉城 清一
	尾西信用金庫 理事長 大野 誠一
	(株)敏弘社 代表取締役社長 後藤 昌久
	(株)貿易広告社 代表取締役社長 池田 勇
47,000	東名紙業(株) 所長 三田村 聡
40,000	(有)アイショウ※ 代表取締役 平松 撤也
	(株)日本旅行名古屋教育旅行支店※ 支店長 下村 和人
30,000	(株)荒川印刷 代表取締役 荒川 幹夫
	(有)シーガルジャパン 取締役 名古屋 信孝
	(株)土屋組名古屋支社 取締役支社長 柴馬 靖人
	デュプロ販売(株) 代表取締役 河口 曠成
	凸版印刷(株)中部事業部 取締役中部事業部長 名取 幸雄
	(株)都民防災設備センター 代表取締役 山口 勝治
	(株)名大社 代表取締役 小野 良樹
20,000	(株)朝日工業社名古屋支店 取締役支店長 山本 忠雄
	(株)大林組名古屋支店 専務取締役支店長 中谷 章
	ヒロタ(株) 代表取締役 廣田 孝昭
10,000	(株)有光組 代表取締役 有光 和雄
	(有)オース 代表取締役 水谷 勝彦
	(株)サボーティング中京 代表取締役 佐野 悟
	ナカバヤシ(株)名古屋支店 支店長 橋本 英彦

平成17年1月1日から平成21年3月31日まで

入学センターからのお知らせ

高校生・高校生のご家族の方、進学説明会・相談会にお越しください。

1 中部の私立大学展

開催都市	会場名	開催日	開催時間
浜松	アクトシティ浜松	5月 8日(金)	14:00 ~ 18:30
静岡	ニッセイ静岡駅前ビル	5月 9日(土)	11:00 ~ 17:00
岐阜	じゅうろくプラザ	5月 16日(土)	11:00 ~ 17:00
名古屋	名古屋国際会議場	5月 30日(土)	10:30 ~ 17:00
	イベントホール	5月 31日(日)	10:00 ~ 16:00
四日市	じばさん三重	6月 6日(土)	11:00 ~ 17:00
豊橋	豊橋グランドホテル	6月 7日(日)	11:00 ~ 17:00
岐阜	じゅうろくプラザ	8月 29日(土)	11:00 ~ 17:00
四日市	じばさん三重	8月 30日(日)	11:00 ~ 17:00
名古屋	名古屋国際会議場	9月 5日(土)	10:00 ~ 17:00
	イベントホール	9月 6日(日)	10:00 ~ 16:00
豊橋	豊橋グランドホテル	9月 12日(土)	11:00 ~ 17:00
浜松	アクトシティ浜松	9月 18日(金)	14:00 ~ 18:30

2 進学説明会・相談会

このほかにも全国各地で進学説明会・相談会を実施します。
詳細は、日程が決まり次第
名城大学ホームページ等でお知らせします。



3 大学見学会

名城大学は、グループ、高校・PTA単位での施設見学を歓迎します。お申し込みは入学センターまで。

4 平成22年度 名城大学推薦入学試験のご案内

公募制推薦入試

募集学部	出願期間	試験日	試験地
全学部	10月27日(火) ~ 11月5日(木)	11月22日(日)	天白・八事・可児

専門高校等推薦入試

募集学部	出願期間	試験日	試験地
経営学部 経済学部 都市情報学部	10月27日(火) ~ 11月5日(木)	11月22日(日)	天白・可児

◆指定校推薦入試については、各高校の担任または進路指導にお問い合わせください。
◆その他の試験方式を含め詳細については、名城大学HP、入学ガイド等をご覧ください。

資料請求・お問い合わせ先 (名城大学入学センター) (電話) 052-832-1151(代) (Eメール) nyugaku@ccmails.meijo-u.ac.jp

寄付金額(円)	個人名
教職員(退職者含む)	
100,000	橋本 実
	藤田 百合子※
	船隈 透
	横野 均※
	松岡 美智子
90,000	上村 鉄雄※
	越立 政彦※
80,000	新井 良一※
70,000	武藤 正美※
63,000	長谷川 清※
60,000	伊藤 康児
	大脇 肇※
	岡崎 次男※
	佐藤 和彦※
	戸田 千登世※
	古家 守※
51,000	山口 正好※
50,000	青野 求
	石神 栄蔵
	江尻 典雄※
	河田 信※
	木下 栄蔵
	小崎 道廣
	高橋 陽子
	竹内 市郎
	寺田 幸正
	内藤 孝行
	中村 秀幸
	春名 光昌
	半谷 眞七子
	牧田 一幸※
	松田 正吾※
	三輪 一智
	森重 利文※
	山ノ井 基臣※
48,000	永松 正※
45,000	水野 仁子※
40,000	青山 高美※
	石黒 健二※
	上村 克義※
	清水 泰弘※
	鶴田 弘樹※
	中村 博紀※
	長沼 嗣雄※

寄付金額(円)	個人名
40,000	日室 謹一※
	平井 英司※
	松井 寛※
35,000	高木 志郎※
30,000	今井 誠
	岡林 繁
	岡本 清郷※
	小川 明※
	尾関 富信※
	加藤 堯※
	杉岡 敬二
	田中 寅夫
	長澤 崇雄
	藤田 秀臣※
	村山 重俊
25,000	生田 好三※
20,000	石原 廣男※
	伊藤 俊一
	宇佐美 勉
	園 久江
	小瀬 輝夫※
	佐藤 修※
	篠原 力雄
	鈴木 正之※
	谷野 秀雄
	野田 幸裕※
	碓野 敏博
	林 和彦
	飛田 武幸
	松本 幸正
	武藤 厚
	矢野 幾也※
	匿名 1名※
15,000	古幡 昭英※
10,000	青山 和順
	安藤 義則
	飯島 美恵子
	磯前 仁子※
	岩田 修一
	薄井 孝明
	大武 貞光
	大村 智子
	岡本 真一
	小川 宏隆
	加藤 明夫

寄付金額(円)	個人名
10,000	加藤 浩一
	亀山 紘美
	楠 美菜子
	久野 正
	小島 起則
	澄川 英之
	高橋 祐次
	田口 勝平
	竹島 和夫
	橋 一也
	塚越 規弘
	土橋 明雄
	中村 育雄
	橋本 昌紀
	日向 信夫
	福井 博泰
	藤田 衆
	松澤 忠人
	松葉 和久
	松原 武徳
	水野 容子
	村田 泰美
	森田 健治
	山口 清
	山田 啓一
	吉田 文雄
5,000	岡戸 浩子
	高屋 敬三
役員(退職者含む)	
9,000,000	大橋 正昭※
3,500,000	岩崎 正視※
2,000,000	兼松 顯※
1,220,000	下山 宏※
1,210,000	松田 昌久※
1,200,000	池原 喜忠※
	大澤 正隆※
	神谷 忠雄※
500,000	白井 文吾
400,000	前田 直道※
300,000	池田 輝政※
	新居 直祐※
100,000	青山 英次
	長谷川 信義
50,000	鈴木 良雄

平成17年1月1日から平成21年3月31日まで 敬称略

ご報告

名城大学が行う教育研究に関わる活動に対して多くのご支援を賜りました。寄付金は学生の奨学金、教育研究施設整備に有効に活用させていただきました。

●平成20年度 使途内訳●

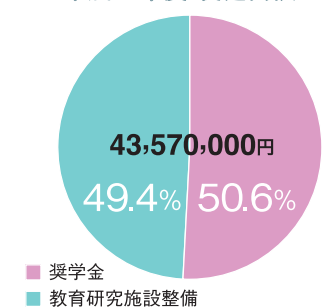

●平成20年度 寄付金内訳●

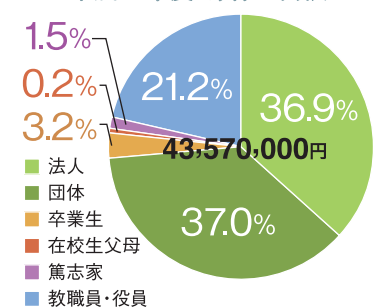

名城大学会計人会 名城大学技術士会のご案内

名城大学会計人会

名城大学会計人会は、名城大学各種交流会設置を支援する名城大学校友会及び経友同窓会のご協力を得て、平成16年12月4日に設立しました。設立当初は40人程でスタートした会員も、現在は95人に達しております。

当会は「名城大学卒業の職業会計人たる会員相互の親睦を図り、研究・情報交換を行い業務の向上を図るとともに、会計人を目指す名城大学在学生の育成に寄与すること」を目的としています。

真剣な研修会の様子

その目的を達成するため、講師を招いての「研究会、研修会の開催」、会員同士の旧交を温め、情報交換の場としても利用される「親睦会の開催」、校友会の事業への参加などを行って参りました。

平成20年度より、体調を理由に

退任した廣瀬康治会長に代わり、小野内宣行新会長の体制にて活動しています。

現在も組織の拡大と会員間のネットワーク構築に懸命に取り組んでいるところです。今後とも皆様のご支援の程お願い申し上げます。



▲研修会後の記念撮影



▲研修会後の記念撮影

連絡先(事務局)

〒468-0052
名古屋市中区井口1-2017-705
遠藤文郎税理士事務所内

TEL 052-800-8801

FAX 052-803-1036

※入会資格は、「税理士」または「公認会計士」の資格を有する者となっております。

名城大学技術士会

平成20年2月に設立された「名城大学技術士会」は、現在、103人の会員で構成され、会員を対象とした講演会の開催、新一年生を対象としたリフレッシュセミナーへの講師の派遣、卒業生及び在学生を対象とした「技術士試験相談会」の実施などの活動を行っています。

平成20年11月には、東京工業大学、早稲田大学を始めとする全国の主要14大学を構成員とする大学技術士会連絡協議会に、中部地区で唯一、参加しています。今後、こうした取り組みにより、活躍の場を広げていきたいと考えています。

また、名城大学の教育・研究活動に協力することにより、母校の発展に寄与するとともに、技術士相互の交流・技術士自らの継続研鑽等を図り、地域社会に貢献できる組織として発展したいと考えています。平成20



設立総会

名城大学技術士会の詳細については、アイエスシイ(森富雄)までお問い合わせください。

TEL 052-882-1201

FAX 052-882-1303

MEIJO ORIGINAL GOODS MUS

名城大学 オリジナル グッズ

※価格は予告なく変更することがあります。



Tシャツ/名城大学の学歌入り



Tシャツ/名城大学の立学の精神「穩健中正」入り



Tシャツ/名城大学のロゴマーク入り

Tシャツ

2,100円

- ◎カラー:白
- ◎サイズ:S・M・L
- ◎空気紡績糸使用 綿100%

トレーナー

2,700円

- ◎カラー:白/黒
- ◎サイズ:S・M・L
- ◎裏起毛 綿55% ポリエステル45%



トレーナー/名城大学の学歌入り



トレーナー/名城大学の立学の精神「穩健中正」入り



トレーナー/名城大学のロゴマーク入り

タオルマフラー

960円

- ◎カラー:白地にエンジの文字
エンジ地に黄色の文字
- ◎綿100%



キャップ

2,100円

- ◎カラー:ベージュ
アイボリー/ネイビー(ツバ)
- ◎フリーサイズ(留め金使用)



ネクタイ

3,600円(箱代別途100円)

- ◎カラー:ブルー/エンジ ◎シルク 100%



大学名をさりげなくあしらった「レジメンタル柄」と大学のロゴ「M」をモチーフにしたデザインで年齢を問わず、どなたにもお使いいただけます。

携帯ストラップ

700円

- ◎カラー:ネイビー/ピンク/イエロー
- ◎画面クリーナー付



ペン

100円 ボールペン/シャープペン

300円 シャーポペン

- ◎カラー:ピンク/グリーン/ホワイト/ブラックetc...



クリアホルダー

60円

A4

- ◎名城大学の学歌入り
- ◎名城大学の立学の精神「穩健中正」入り

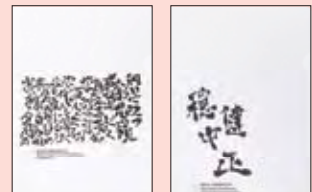

キャンパスバック

830円

A4

- ◎カラー:白 名城大学の学歌入り
- 黒 名城大学のロゴマーク入り



絵葉書

70円

1枚

350円 セット(5枚入)



本格焼酎

塩釜ロー一丁目

1,365円 720ml

後味さわやかで洗練された上品な芋の香り

※現在通信販売での取扱いを行っておりません。

おぎ

1,260円 720ml

香りがよい柔らかな飲み口で気品がある

こめ

1,365円 720ml

米の旨みを生かした柔らかな味わい

(箱代別途100円)



ワイン

MEIJO MODÉRÉ

1,300円(赤・白)

750ml



立学の精神がフランス語の「穩健」という意味の「MODÉRÉ(モデーレ)」を名前とし、優しさとかさを表現。

(箱代別途200円)

ミネラルウォーター

110円

500ml



奥美濃洞戸高質深谷の1億年の地層から湧き出た天然水です。

非加熱

おせんべい

1,800円 72枚

- ◎えび・たこ・いか・海藻 4種入



おかき

2,000円

- ◎老木・胡麻・太巻・五重糖・古川巻き・海苔巻き・海苔歌舞伎 8種入

有限会社 エム・ユー・サービス Tel.(052)837-1511・1514(直通) Fax.(052)837-1519 ※土・日・祝は休業

輝く青春シリーズ

Vol.10

新聞会

西へ東へ、本日も奔走中

新聞会の部員は平成21年3月現在14人です。松田匠さん(人間学部3年)が入部した時点では、自身を含めて部員は7名でした。そこで、松田さんが2年生で部長に就任すると、勧誘活動を積極的に行い、新生が6人、さらに上級生である3年生1人も入部。活動が活発化しました。

昭和25年の発刊以来、最も多い時(昭和35、41年度)で年8回も発行されていた「名城大学新聞」。さすがに8回とはいきませんが、停滞期を乗り切って、昨年度は5月、7月、12月と年3回発行しました。

和気あいあいとした雰囲気ながらも、やはり新聞記者志望の部員が多く、情報収集やテクニックの習

得に余念がありません。この日も、元新聞記者の本学職員から、発行されたばかりの名城大学新聞最新号の批評を受け、真剣に聞き入ったり質問したりしていました。



名城大学新聞の創刊号



平成21年 理工同窓会総会の案内

理工及び各学科同窓会の総会は、今年度より6月に開催します。

日時及び場所 平成21年6月21日(日) 天白キャンパス内

スケジュール

9:30 各学科同窓会総会

12号館
 〈201〉数学会 〈302〉電気会 〈303〉機械会
 〈304〉交通機械会 〈401〉建築同窓会
 〈402〉環境会 〈403〉情報会 〈404〉材料会

11号館 理工学部第一会議室 土木会

10:30 理工同窓会総会

12号館 〈301〉

11:30 記念講演会 12号館301教室

講師 農学部教授 小原 章裕

『健全な食生活の構築をめざして
 (食べ物情報は本当に正しいですか?)』

12:30 懇親会

タワー75 15階レセプションホール